

CREDIBILIDADE

---

PREVISIBILIDADE

---

TRANSPARÊNCIA

---



Joinville Esporte Clube

**União** Cidade, cores e Memórias.

**Superação** Trabalho Duro para superar obstáculos.

**Inovação** Melhora contínua.

---

---

---

## ÍNDICE



**Relatório de Gestão Econômica - Consolidado**



**Relatório de Gestão Econômica - Futebol**



**Parecer do Auditor Independente**



**Parecer do Conselho Fiscal**

---

**RELATÓRIO  
DE GESTÃO  
ECONÔMICA  
CONSOLIDADO**

---



# BALANÇO PATRIMONIAL - CONSOLIDADO

UNIÃO

SUPERACÃO

INOVACÃO

O Balanço Patrimonial é um demonstrativo contábil que lista os ativos, passivos e patrimônio líquido, fornecendo uma visão geral da saúde financeira da entidade.

Apresentamos a análise do Balanço Patrimonial, onde apresentamos a evolução de Matriz e Filial (Campo e Futsal),

DESCRIÇÃO	SALDO R\$	31/12/2023 AV	SALDO R\$	31/03/2024 AV	SALDO R\$	30/06/2024 AV	SALDO R\$	30/09/2024 AV	SALDO R\$	31/12/2024 AV	AH
<b>ATIVO</b>											
<b>CIRCULANTE</b>	<b>2.117.454</b>	<b>19%</b>	<b>2.106.504</b>	<b>18%</b>	<b>2.142.744</b>	<b>18%</b>	<b>2.234.351</b>	<b>19%</b>	<b>2.945.886</b>	<b>26%</b>	<b>32%</b>
CAIXA E EQUIVALENTES DE CAIXA	575.150	5%	681.378	6%	699.090	6%	679.714	6%	678.927	6%	0%
CONTAS A RECEBER	16.772	0%	16.772	0%	16.772	0%	16.772	0%	736.772	7%	4293%
ADIANTAMENTOS	394.941	3%	308.414	3%	315.414	3%	315.414	3%	383.995	3%	22%
OUTROS CRÉDITOS	938.750	8%	908.098	8%	919.627	8%	1.030.609	9%	954.351	8%	-7%
TRIBUTOS A RECUPERAR	191.842	2%	191.842	2%	191.842	2%	191.842	2%	191.842	2%	0%
<b>NÃO CIRCULANTE</b>	<b>9.221.267</b>	<b>81%</b>	<b>9.799.871</b>	<b>82%</b>	<b>9.775.791</b>	<b>82%</b>	<b>9.751.686</b>	<b>81%</b>	<b>8.377.722</b>	<b>74%</b>	<b>-14%</b>
REALIZÁVEL A LONGO PRAZO	80.670	1%	83.470	1%	83.585	1%	83.675	1%	83.675	1%	0%
INVESTIMENTOS	2.545	0%	2.545	0%	2.545	0%	2.545	0%	2.545	0%	0%
IMOBILIZADO	7.772.117	69%	8.347.921	70%	8.323.726	70%	8.299.530	69%	8.291.503	73%	0%
INTANGÍVEL	1.365.936	12%	1.365.936	11%	1.365.936	11%	1.365.936	11%	0	0%	-100%
<b>TOTAL ATIVO</b>	<b>11.338.721</b>	<b>100%</b>	<b>11.906.376</b>	<b>100%</b>	<b>11.918.535</b>	<b>100%</b>	<b>11.986.036</b>	<b>100%</b>	<b>11.323.608</b>	<b>100%</b>	<b>-6%</b>
<b>PASSIVO</b>											
<b>CIRCULANTE</b>	<b>5.687.377</b>	<b>50%</b>	<b>6.168.593</b>	<b>52%</b>	<b>6.490.147</b>	<b>54%</b>	<b>6.707.425</b>	<b>56%</b>	<b>4.429.032</b>	<b>39%</b>	<b>-34%</b>
CONTAS A PAGAR	618.895	5%	576.702	5%	570.386	5%	559.478	5%	525.387	5%	-6%
OBRIGAÇÕES SOCIAIS C.P.	3.331.041	29%	3.602.838	30%	3.721.803	31%	3.976.715	33%	1.560.864	14%	-61%
EMPRÉSTIMOS E FINANCIAMENTOS - C.P.	69.217	1%	320.829	3%	279.735	2%	238.640	2%	214.529	2%	-10%
OBRIGAÇÕES FISCAIS C.P.	190.663	2%	190.663	2%	190.663	2%	190.663	2%	360.765	3%	89%
ACORDOS JUDICIAIS/EXTRAJUDICIAIS	-	-	-	-	-	-	14.367	0%	39.925	0%	178%
OUTRAS OBRIGAÇÕES C.P.	1.477.561	13%	1.477.561	12%	1.727.561	14%	1.727.561	14%	1.727.561	15%	0%
<b>NÃO CIRCULANTE</b>	<b>30.065.372</b>	<b>265%</b>	<b>30.075.369</b>	<b>253%</b>	<b>30.336.697</b>	<b>255%</b>	<b>30.464.165</b>	<b>254%</b>	<b>37.394.646</b>	<b>330%</b>	<b>23%</b>
EMPRÉSTIMOS E FINANCIAMENTOS - L.P.	-	-	69.360	1%	367.460	3%	597.445	5%	619.738	5%	4%
OBRIGAÇÕES SOCIAIS L.P.	280.977	2%	280.977	2%	280.977	2%	280.977	2%	-	-	-100%
OBRIGAÇÕES FISCAIS L.P.	12.146.241	107%	12.146.241	102%	12.146.241	102%	12.146.241	101%	-	-	-100%
OUTRAS OBRIGAÇÕES L.P.	14.890.048	131%	14.830.686	125%	14.793.914	124%	14.691.396	123%	14.570.957	129%	-1%
PROVISÃO PARA CONTINGÊNCIAS	2.748.105	24%	2.748.105	23%	2.748.105	23%	2.748.105	23%	22.203.952	196%	708%
<b>PATRIMÔNIO LÍQUIDO</b>	<b>(24.414.028)</b>	<b>-215%</b>	<b>(24.337.586)</b>	<b>-204%</b>	<b>(24.908.309)</b>	<b>-209%</b>	<b>(25.185.553)</b>	<b>-210%</b>	<b>(30.500.069)</b>	<b>-269%</b>	<b>21%</b>
PATRIMÔNIO LÍQUIDO	(24.414.028)	-215%	(24.337.586)	-204%	(24.908.309)	-209%	(25.185.553)	-210%	(30.500.069)	-269%	21%
<b>TOTAL PASSIVO E PATRIMÔNIO LÍQUIDO</b>	<b>11.338.721</b>	<b>100%</b>	<b>11.906.376</b>	<b>100%</b>	<b>11.918.535</b>	<b>100%</b>	<b>11.986.036</b>	<b>100%</b>	<b>11.323.608</b>	<b>100%</b>	<b>-6%</b>



# BALANÇO PATRIMONIAL - CONSOLIDADO

UNIÃO

SUPERACÃO

INOVACÃO

## Principais Comentários:

**Ativo Total: R\$ 11,3 Milhões**

**Ativo Circulante: R\$ 2,95 Milhões**

- Crescimento de 32% em relação ao encerramento de 2023, impulsionado principalmente pelo aumento expressivo em Contas a Receber, que passou de R\$ 16,8 mil para R\$ 736,8 mil no exercício de 2024.

**Ativo Não Circulante: R\$ 8,38 milhões**

- Redução de 14%, influenciada fortemente pela baixa integral do ativo intangível (R\$ 1,37 milhões) em 2024 conforme a ITG 2003 (R2),



# BALANÇO PATRIMONIAL - CONSOLIDADO

UNIÃO

SUPERACÃO

INOVACÃO

## Principais Comentários:

### **Passivo Total: R\$ 41,8 Milhões**

### **Passivo Circulante: R\$ 4,43 Milhões**

- Redução de 34%, resultado principalmente da queda nas obrigações sociais de curto prazo (R\$ 3,33 milhões para R\$ 1,56 milhões), refletido pelas transferências dos parcelamentos e valores em abertos de obrigações sociais para contingências.

### **Passivo Não Circulante: R\$ 37,4 milhões**

- Crescimento de 23%, com destaque para a conta de Provisão para Continências, que saltou de R\$ 2,75 milhões para R\$ 22,2 milhões (+708%), na qual ocorreu a transferência de contas do passivo como Obrigações Sociais e Tributárias, além de adições de novos processos classificados como provável pelos assessores Jurídicos.



# BALANÇO PATRIMONIAL - CONSOLIDADO

UNIÃO

SUPERACÃO

INOVACÃO

## Principais Comentários:

### **Patrimônio Líquido: (R\$ 30,5 milhões) - Passivo Descoberto**

Estrutura de capital ainda demonstra elevado grau de comprometimento, com o passivo total significativamente superior ao ativo, refletindo desequilíbrio patrimonial acumulado ao longo dos exercícios anteriores.

Contudo, o clube já se encontra sob regime de Recuperação Judicial, e aproximadamente 90% do saldo de provisões para contingências refere-se a dívidas tributárias, atualmente sendo tratadas em um processo de transação tributária especial com a União.

Essa reestruturação fiscal representa um passo relevante para a redução do passivo exigível de longo prazo e pode contribuir, a médio e longo prazo, para reversão gradual do patrimônio líquido negativo, desde que acompanhada de controle orçamentário rígido e crescimento sustentável das receitas operacionais.



# DEMONSTRATIVO DO RESULTADO - CONSOLIDADO

UNIÃO

SUPERACÃO

INOVACÃO

No exercício de 2024, o clube apresentou um Déficit de R\$ 5.119 milhões, contra um Superávit de (R\$ 10.236 milhões) em 2023. Fator principal desse aumento do Déficit, se deu pelo ajuste das Provisões P/ Contingências, na qual a atual gestão, respeitando as normas contábeis realizou o reconhecimento de despesas tributárias de exercícios anteriores.

## JOINVILLE ESPORTE CLUBE - EM RECUPERAÇÃO JUDICIAL RESULTADO - CONSOLIDADO BALANÇO DE 31/12/2024

DESCRIÇÃO	SALDO R\$	1º TRIMESTRE AV	SALDO R\$	2º TRIMESTRE AV	SALDO R\$	3º TRIMESTRE AV	SALDO R\$	4º TRIMESTRE AV	SALDO R\$	ACUMULADO AV
<b>RECEITA BRUTA</b>	<b>4.309.157</b>	<b>100%</b>	<b>2.605.181</b>	<b>100%</b>	<b>3.599.242</b>	<b>100%</b>	<b>4.683.126</b>	<b>101%</b>	<b>15.196.707</b>	<b>100%</b>
(-) DEDUÇÕES	-		-		(15.943)		(42.253)		(58.196)	
<b>RECEITA LÍQUIDA</b>	<b>4.309.157</b>	<b>100%</b>	<b>2.605.181</b>	<b>100%</b>	<b>3.583.299</b>	<b>100%</b>	<b>4.640.873</b>	<b>100%</b>	<b>15.138.510</b>	<b>100%</b>
(-) CUSTOS	(4.477.547)	-104%	(3.001.511)	-115%	(3.819.221)	-107%	(4.187.631)	-90%	(15.485.909)	-102%
<b>LUCRO BRUTO</b>	<b>(168.390)</b>	<b>-4%</b>	<b>(396.329)</b>	<b>-15%</b>	<b>(235.922)</b>	<b>-7%</b>	<b>453.243</b>	<b>10%</b>	<b>(347.399)</b>	<b>-2%</b>
<b>DESPESAS OPERACIONAIS</b>	<b>(67.128)</b>		<b>(154.568)</b>	<b>-6%</b>	<b>(3.968)</b>	<b>0%</b>	<b>(4.385.549)</b>	<b>-94%</b>	<b>(4.611.214)</b>	<b>-30%</b>
DESPESAS ADMINISTRATIVAS	(67.128)	-2%	(154.568)	-6%	(3.968)	0%	-		(225.665)	-1%
OUTROS RESULTADOS OPERACIONAIS	-		-		-		(4.385.549)	-94%	(4.385.549)	-29%
<b>RESULTADO OPERACIONAL</b>	<b>(235.518)</b>	<b>-5%</b>	<b>(550.897)</b>	<b>-21%</b>	<b>(239.891)</b>	<b>-7%</b>	<b>(3.932.307)</b>	<b>-85%</b>	<b>(4.958.613)</b>	<b>-33%</b>
<b>RESULTADO FINANCEIRO</b>	<b>(87.296)</b>	<b>-2%</b>	<b>(19.826)</b>	<b>-1%</b>	<b>(37.353)</b>	<b>-1%</b>	<b>(16.274)</b>	<b>0%</b>	<b>(160.749)</b>	<b>-1%</b>
DESPESAS FINANCEIRAS	(87.331)	-2%	(19.826)	-1%	(39.294)	-1%	(16.635)	0%	(163.085)	-1%
RECEITAS FINANCEIRAS	35	0%	-		1.940	0%	361	0%	2.336	0%
<b>RESULTADO ANTES DOS TRIBUTOS</b>	<b>(322.814)</b>	<b>-7%</b>	<b>(570.723)</b>	<b>-22%</b>	<b>(277.244)</b>	<b>-8%</b>	<b>(3.948.581)</b>	<b>-85%</b>	<b>(5.119.362)</b>	<b>-34%</b>
IR/CS	-		-		-		-		-	
<b>RESULTADO LÍQUIDO MENSAL</b>	<b>(322.814)</b>	<b>-7%</b>	<b>(570.723)</b>	<b>-22%</b>	<b>(277.244)</b>	<b>-8%</b>	<b>(3.948.581)</b>	<b>-85%</b>	<b>(5.119.362)</b>	<b>-34%</b>



## ASPECTOS RELEVANTES - ATIVO INTANGÍVEL

UNIÃO

SUPERACÃO

INOVACÃO

A ITG 2003 (R2), publicada em 19 de dezembro de 2023, trouxe mudanças significativas para as entidades desportivas, visando alinhar as práticas contábeis brasileiras aos padrões internacionais. A norma entrou em vigor em 1º de janeiro de 2024.

### JOINVILLE ESPORTE CLUBE - EM RECUPERAÇÃO JUDICIAL FATOS RELEVANTES INTANGÍVEL

	Direito de Uso de Telefone	Passes de Atletas	Aquis. Direitos Federativos	Formação de Atletas	Total
<b>Em 31 de dezembro de 2023</b>					
Custo	9.669	154.378	74.632	1.369.277	1.607.956
Amortização Acumulada	(9.669)	(154.378)	(74.632)	(3.341)	(242.020)
<b>Valor Líquido</b>	<b>-</b>	<b>-</b>	<b>-</b>	<b>1.365.936</b>	<b>1.365.936</b>
Baixas	-	-	-	(1.365.936)	(1.365.936)
<b>Saldo Final</b>	<b>-</b>	<b>-</b>	<b>-</b>	<b>-</b>	<b>-</b>
<b>Em 31 de dezembro de 2024</b>					
Custo	9.669	154.378	74.632	3.341	242.020
Amortização Acumulada	(9.669)	(154.378)	(74.632)	(3.341)	(242.020)
<b>Valor Líquido</b>	<b>-</b>	<b>-</b>	<b>-</b>	<b>-</b>	<b>-</b>



# ASPECTOS RELEVANTES - ATIVO INTANGÍVEL

UNIÃO

SUPERACÃO

INOVACÃO

## Principais Alterações da ITG 2003 (R2)

### 1. Extinção do Ativo Intangível Relacionado ao Custo de Formação de Atletas

**Antes:** Os custos com formação de atletas eram registrados como ativo intangível e amortizados ao longo do tempo.

**Agora:** A partir de 1º de janeiro de 2024, esses custos devem ser reconhecidos diretamente como despesas no resultado do exercício. Os saldos existentes em 31 de dezembro de 2023 devem ser reclassificados para lucros ou prejuízos acumulados ou outro componente do patrimônio líquido.

### 2. Classificação de Ganhos ou Perdas na Cessão de Direitos sobre Atletas

**Antes:** Os ganhos com a cessão de direitos sobre atletas eram reconhecidos como "Receita de Venda de Atletas".

**Agora:** Tais operações devem ser registradas como "Outras Receitas e Despesas Operacionais", promovendo uma contabilização mais precisa e coerente.

### 3. Cessão Temporária de Direitos Profissionais

**Antes:** Os contratos de cessão temporária de atletas eram registrados como "Despesa com Empréstimo de Atletas".

**Agora:** Devem ser classificados como arrendamento financeiro ou operacional, conforme a NBC TG 06 (R3).





# ASPECTOS RELEVANTES - CONTINGÊNCIAS

UNIÃO

SUPERACÃO

INOVACÃO

**No exercício contábil de 2024, o clube registrou em seu balanço patrimonial a reversão de provisões para contingências no montante de R\$ 4.385.549, referente a processos judiciais anteriormente classificados pelos assessores jurídicos como de perda "provável".**

Na contabilidade, conforme estabelece a NBC TG 25 – Provisões, Passivos Contingentes e Ativos Contingentes, uma perda é considerada "**provável**" quando há uma **alta expectativa de que a entidade terá que desembolsar recursos para liquidar a obrigação** — ou seja, quando a chance de perda é superior a 50% e o valor pode ser estimado com razoável segurança. Nesses casos, a norma exige que a entidade **reconheça uma provisão**, registrando uma despesa no resultado e um passivo no balanço.

A **reversão da provisão** ocorre quando, em uma reavaliação posterior, **a expectativa de perda deixa de ser considerada provável** — seja por mudança no andamento dos processos, por decisão judicial favorável ou por nova interpretação jurídica. Assim, o valor antes provisionado é estornado, refletindo com mais precisão a posição patrimonial e financeira da entidade.

No quadro abaixo, o clube apresenta a quantidade de processos judiciais, detalhados por natureza, estágio atual e classificação do risco. O valor total envolvido nesses processos é de R\$ 22.203.952.

## JOINVILLE ESPORTE CLUBE - EM RECUPERAÇÃO JUDICIAL FATOS RELEVANTES PROVISÃO PARA CONTINGÊNCIAS

	<u>2024</u>	<u>2023</u>
Cível	710.262	1.244.442
Tributário	20.474.823	110.416
Trabalhista	1.018.867	1.393.247
<b>Total de Provisão para Contingências</b>	<b><u>22.203.952</u></b>	<b><u>2.748.105</u></b>



# ASPECTOS RELEVANTES - CONTINGÊNCIAS

UNIÃO

SUPERACÃO

INOVACÃO

## Nota Explicativa – Reconhecimento Contábil de Contingência Tributária

Nos exercícios anteriores, o Clube não havia efetuado o reconhecimento contábil integral da dívida tributária vigente, adotando, até então, o entendimento de que tais valores estavam em discussão administrativa ou judicial. Em 2024, com base nos pareceres atualizados dos assessores jurídicos e em conformidade com os princípios contábeis e as normas da legislação vigente, a administração do Clube reavaliou a classificação desses passivos.

Como resultado dessa reavaliação, foi reconhecido no exercício o montante de R\$ 20 milhões referente a dívidas tributárias com probabilidade de perda considerada **provável**, conforme critérios estabelecidos pelo CPC 25 – Provisões, Passivos Contingentes e Ativos Contingentes.

Para refletir adequadamente a nova avaliação, os saldos anteriormente registrados nas rubricas de **Obrigações Tributárias** e/ou **Parcelamentos Tributários** foram reclassificado para **Contingências Tributárias**, dentro do passivo não circulante. Essa reclassificação e a implantação de novos saldos, impactou diretamente o resultado do exercício, gerando um efeito negativo de R\$ 5 milhões no **déficit acumulado**.

Natureza	Nº processo	Situação atual	Risco
Tributária	2024/TRB/01702	Conhecimento	Provável
Tributária	2020/O/00692	Execução	Provável
Tributária	5013266-18.2018.4.04.7201	Processo suspenso	Provável
Tributária	2004.72.01.005660-9	Pedido de suspensão parcelamento PGFN	Provável
Tributária	5007405-85.2017.4.04.7201	Suspensão pedido de parcelamento	Provável
Tributária	5002321-30.2022.4.04.7201	Anexado ao processo 5007405-85,2017,4,04,7201	Provável
Tributária	5004966-62.2021.4.04.7201	Anexado ao processo 5013266-18.2018.4.04.7201	Provável
Tributária	5022124-33.2021.4.04.7201	Anexado ao processo 5007405-85,2017,4,04,7201	Provável
Tributária	5006100-90.2022.4.04.7201	Anexado ao processo 5007405-85,2017,4,04,7201	Provável
Tributária	2002.72.01.004918-9	Processo suspenso	Provável
Tributária	5016180-89.2017.4.04.7201	Em execução	Provável
Tributária	5011273-64.2023.4.04.7200	Anexado ao processo 5013266-18.2018.4.04.7201	Provável



# ASPECTOS RELEVANTES - CONTINGÊNCIAS

UNIÃO

SUPERACÃO

INOVACÃO

## Acompanhamento Histórico das Provisões de Contingências ao longo dos últimos 6 anos:

### PROVISÃO PARA CONTINGÊNCIAS

	2024	2023	2022	2021	2020	2019
Cível	710.262	1.244.442	5.157.532	5.157.531	5.506.037	4.679.218
Tributário	20.474.823	110.416	112.681	112.681	1.031.363	1.031.363
Trabalhista	1.018.867	1.393.247	3.083.144	3.083.145	15.536.033	12.915.023
<b>Total de Provisão para Contingências</b>	<b>22.203.952</b>	<b>2.748.105</b>	<b>8.353.357</b>	<b>8.353.357</b>	<b>22.073.433</b>	<b>18.625.604</b>

### PARCELAMENTOS TRIBUTÁRIOS - PASSIVO

	2024	2023	2022	2021	2020	2019
PERT Previdenciário - PGFN	-	2.396.603	2.396.603	2.396.603	2.396.604	1.708.732
PERT Previdenciário - RFB	-	2.495.603	2.495.603	2.495.603	2.495.603	2.495.603
PERT Demais Débitos	-	6.273.437	6.273.438	6.273.438	6.273.438	-
Parcelamento ISS	-	83.748	50.479	50.479	50.479	50.479
Parcelamento ICMS	-	235.814	(3.953)	84.401	53.850	-
Parcelamento FGTS	-	708.031	1.173.146	1.299.915	1.486.364	-
Parcelamento INSS	-	-	-	-	-	585.863
<b>Total de Parcelamentos Tributários</b>	<b>-</b>	<b>12.193.237</b>	<b>12.385.316</b>	<b>12.600.439</b>	<b>12.756.338</b>	<b>4.840.677</b>
Circulante	-	46.995	253.177	2.479.350	1.221.336	748.152
Não Circulante	-	12.146.241	12.132.139	10.121.089	11.535.002	4.092.525



# HISTÓRICO DE INDICADORES

UNIÃO

SUPERACÃO

INOVACÃO

A métrica de endividamento líquido operacional é o principal indicador de endividamento monitorado pela administração do clube. No cálculo, são considerados todos os itens do passivo que efetivamente o clube tem que pagar. O percentual atingido em 2024 corresponde a **369%**, um aumento significativo comparado a 2023 (**315%**) e 2022 (**326%**).

O aumento significativo do endividamento, que passou de **315%** para **369%** em **2024**, deveu-se, principalmente, à elevação dos ajustes relacionados às contingências. Esse impacto decorre da ausência de reconhecimento contábil da dívida tributária em exercícios anteriores, resultando em uma reclassificação relevante no passivo exigível no exercício atual.

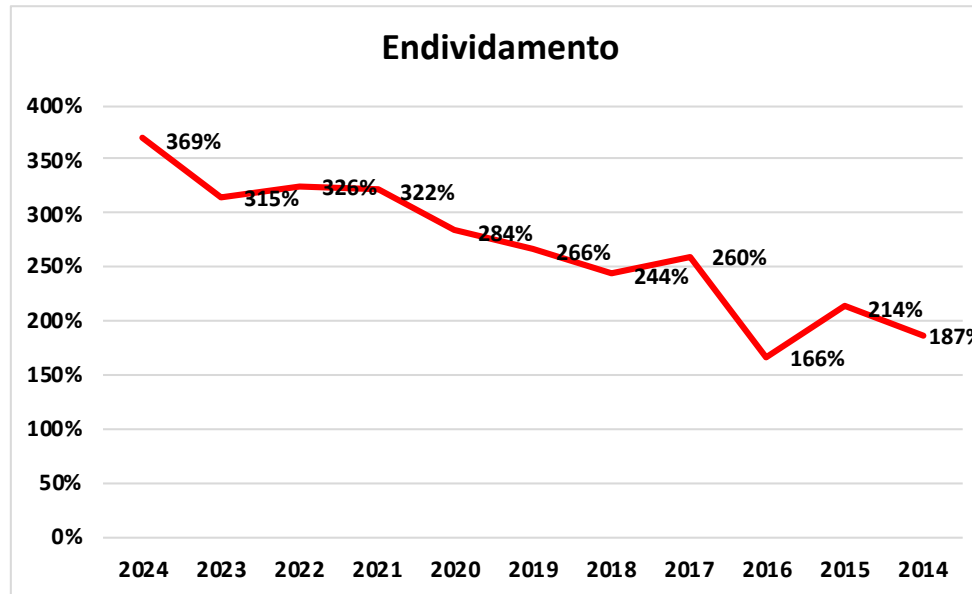



# OS NÚMEROS DO JEC - ANO BASE 2024

UNIÃO

SUPERACÃO

INOVACÃO

## TORCIDA



## MÉDIA DE PÚBLICO



**SÓCIO**  
+ 3 MIL SÓCIOS

## PARCERIAS ESTRATÉGICAS



## CALENDÁRIO NACIONAL - 2025



**RELATÓRIO  
DE GESTÃO  
ECONÔMICA**

---

**FUTEBOL**





# SUMÁRIO EXECUTIVO

UNIÃO

SUPERACÃO

INOVACÃO

A temporada de 2024 representou um marco estratégico para o **Joinville Esporte Clube**, consolidando seu retorno ao calendário nacional de competições. Essa reinserção no cenário esportivo nacional foi fundamental para a reconstrução da credibilidade institucional do clube, não apenas do ponto de vista esportivo, mas também como vetor de reposição de valor de marca, atração de investimentos e reestruturação da base econômica.

Esse movimento viabiliza, a partir da temporada de 2025, novas perspectivas de sustentabilidade esportiva e financeira, por meio de:

- Maior visibilidade de mercado (mídia, patrocínio, bilheteria);
- Integração entre resultados de campo e gestão orçamentária;
- Fortalecimento do planejamento de médio prazo.

Nas análises a seguir, é apresentado o Sumário Executivo da Performance Esportiva, abrangendo:

- Os resultados das equipes profissionais nas competições em que estiveram inseridas;
- O desempenho do departamento de formação, com destaque para classificações, evolução técnica e transição de atletas;

Sumário Executivo	2024	2023	2022
Futebol Profissional e Departamento de Formação			
<b>Futebol Profissional</b>			
Campeonato Catarinense	7º Colocado	9º Colocado	9º Colocado
Copa Santa Catarina	7º Colocado	5º Colocado	5º Colocado
<b>Departamento de Formação - Campo</b>			
Campeonato Catarinense - 15	6º Colocado	8º Colocado	8º Colocado
Campeonato Catarinense - 17	5º Colocado	7º Colocado	9º Colocado
Campeonato Catarinense - 20	7º Colocado	4º Colocado	8º Colocado
<b>Principais Indicadores de Performance Financeira e Operacional</b>			
Número de Sócio Torcedor	2.169	4.349	1.674
Receita Bruta (R\$ Milhões) Matriz	7.045	7.674	4.731



# DEMONSTRATIVO DO RESULTADO - CONSOLIDADO

UNIÃO

SUPERACÃO

INOVACÃO

Apresentamos a seguir, a eficiência operacional do Campo no exercício de 2024, acompanhada de suas respectivas análises por meio de notas explicativas. As variações observadas refletem a dinâmica das receitas, custos e despesas operacionais ao longo do período, permitindo uma leitura clara do resultado de 2024.

## JOINVILLE ESPORTE CLUBE - EM RECUPERAÇÃO JUDICIAL DEMONSTRATIVO DE RESULTADO - MATRIZ DRE 31/12/2024

	<u>2024</u>	<u>2023</u>
<b>RECEITA OPERACIONAL LÍQUIDA</b>	<b>7.045.555</b>	<b>7.673.805</b>
<b>Custos Operacionais da Receita</b>	<b>(4.651.205)</b>	<b>(4.106.226)</b>
Custos do Futebol	(4.651.205)	(4.106.226)
<b>RESULTADO OPERACIONAL BRUTO</b>	<b>2.394.350</b>	<b>3.567.579</b>
<b><u>Despesas Operacionais</u></b>		
Despesas Administrativas	(3.078.446)	(3.764.120)
Outros Resultados operacionais	(4.385.550)	11.461.284
Resultado Financeiro Líquido	(75.715)	(74.549)
<b>Total das Despesas Operacionais</b>	<b>(7.539.711)</b>	<b>7.622.615</b>
<b>Superávit (Déficit) do Exercício</b>	<b>(5.145.361)</b>	<b>11.190.194</b>



# NOTAS EXPLICATIVAS - RECEITAS

UNIÃO

SUPERACÃO

INOVACÃO

## RECEITA OPERACIONAL LÍQUIDA

	2024	2023
Match Day	1.250.708	187.763
Patrocínio	3.939.907	1.987.395
Direitos Federativos	26.737	3.193.965
Direitos de Transmissão	125.700	238.893
Sócio Torcedor	533.425	1.137.586
Timemania	-	623.884
Demais Receitas	1.169.078	304.319
<b>Total da Receita Operacional Líquida</b>	<b>7.045.555</b>	<b>7.673.805</b>

Apesar de uma redução no faturamento total de **R\$ 628 mil** em relação ao exercício de 2023, o clube apresentou avanços relevantes em áreas estratégicas da sua receita operacional. Destacam-se, principalmente, os **aumentos nas receitas provenientes de Match Day e patrocínios**, reflexo de ações comerciais mais assertivas, maior ativação de marca e fortalecimento da presença institucional junto ao mercado.

A queda no faturamento do sócio torcedor se deve a diversos fatores. Além da questão do desempenho esportivo — já que o clube não participou de competições nacionais em 2024 —, outro ponto relevante foi a campanha Torcedor JJ, que, na ocasião, contou com mais de 13 mil torcedores cadastrados. Essa ação foi estrategicamente desenvolvida com o objetivo de fidelizar novos torcedores, qualificar nossa base ativa de dados e fortalecer o vínculo da comunidade com o JEC nos dias de jogo. No entanto, mesmo com iniciativas positivas, o clube enfrentou dificuldades para converter esses torcedores em planos mensais de sócio torcedor. Outro fator que impactou diretamente foi o alto índice de inadimplência, que comprometeu significativamente a estabilidade e o crescimento da receita proveniente do sócio torcedor.



# NOTAS EXPLICATIVAS - RECEITAS

UNIÃO

SUPERACÃO

INOVACÃO

• **Mensalidade do sócio torcedor:** Receita recorrente, porém sensível à inadimplência, desempenho esportivo e engajamento da torcida.

• **Negociação de atletas:** Depende da eficiência do departamento de formação.

• **Direitos de transmissão:** Arelados à presença em competições nacionais.

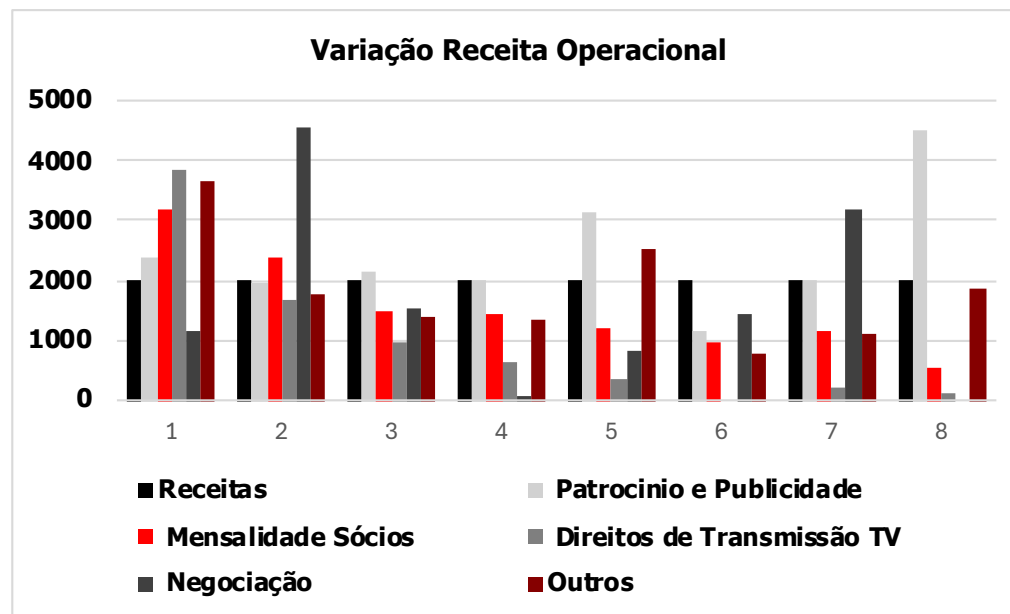



# NOTAS EXPLICATIVAS - RECEITAS

UNIÃO

SUPERACÃO

INOVACÃO

Em 2024, a receita teve queda de **9%** em relação a 2023, após forte alta no ano anterior.

- **Menor receita com venda de atletas**, devido à reformulação no departamento de formação.
- **Alta inadimplência** no programa de sócio torcedor, afetando a receita recorrente.

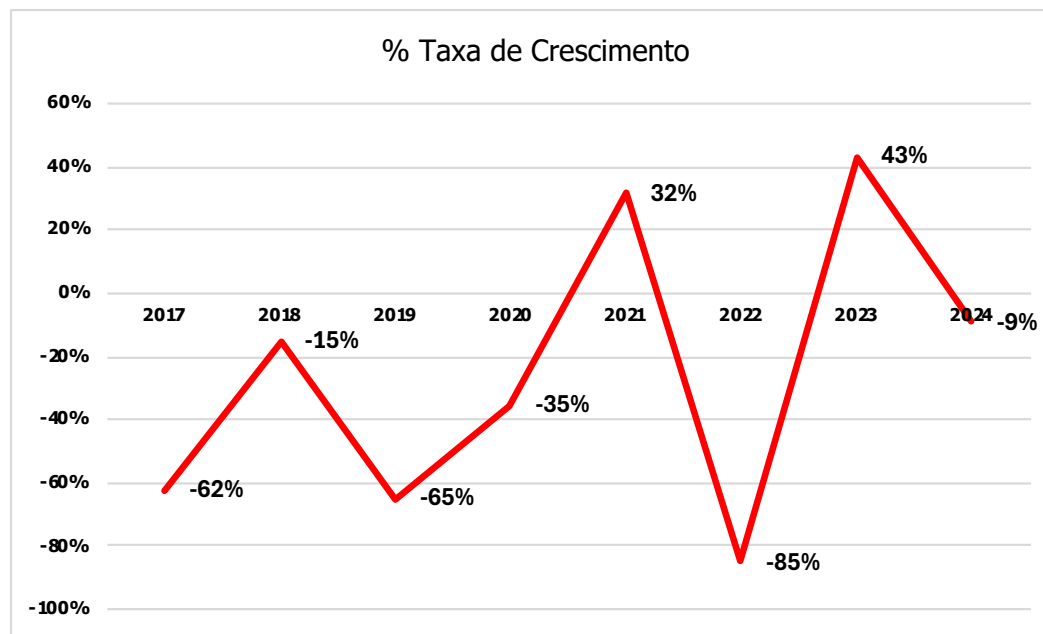



# NOTAS EXPLICATIVAS - RECEITAS

UNIÃO

SUPERACÃO

INOVACÃO

• **Receita do torcedor** caiu de R\$ 1,48 mi (2019) para R\$ 533 mil (2024), afetada pelo fraco desempenho esportivo, ausência em competições nacionais e alta inadimplência.

• **Receita comercial** cresceu significativamente em 2024, atingindo R\$ 4,515 mi, impulsionada por:

- Reposicionamento da marca
- Recuperação da credibilidade
- Estratégias comerciais mais eficazes

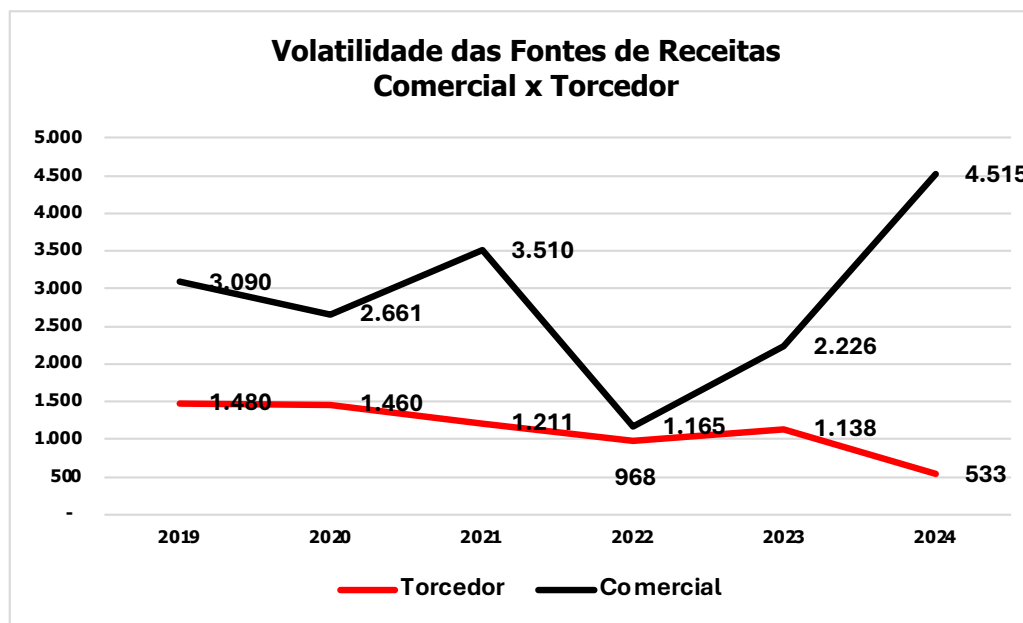



# NOTAS EXPLICATIVAS - CUSTOS / DESPESAS

UNIÃO

SUPERACÃO

INOVACÃO

## CUSTOS DO FUTEBOL

	2024	2023
Atletas/Comissão	(3.890.392)	(2.945.156)
Jogos e Competições	(598.803)	(1.006.478)
Vendas E Aquisição De Atletas	(162.010)	(154.592)
<b>Total de Custos do Futebol</b>	<b>(4.651.205)</b>	<b>(4.106.226)</b>

Em 2024, o Joinville Esporte Clube retornou ao calendário nacional após sua última participação em 2021, garantindo vaga no Campeonato Brasileiro da Série D. O montante total destinado ao Departamento de Futebol foi de **R\$ 4,6 milhões**, sendo que aproximadamente **45% desse valor foi concentrado nos três primeiros meses do ano**, devido à relevância estratégica do **Campeonato Catarinense**, principal via de acesso à competição nacional. O restante dos recursos foi **distribuído ao longo dos nove meses seguintes**, com repasses mais expressivos durante o período da **Copa Santa Catarina** (setembro a outubro) e no início da **pré-temporada**, em novembro. A alocação orçamentária refletiu a necessidade de otimizar investimentos diante de restrições financeiras, priorizando os momentos decisivos do calendário esportivo.



# NOTAS EXPLICATIVAS - CUSTOS / DESPESAS

UNIÃO

SUPERACÃO

INOVACÃO

## **DESPESAS ADMINISTRATIVAS**

	<b>2024</b>	<b>2023</b>
Salários e Encargos ADM/Staff	(1.805.303)	(1.176.714)
Manutenções	(186.950)	(107.338)
Depreciações	(80.614)	(218.137)
Gastos Gerais	(1.005.579)	(2.261.931)
<b>Total de Despesas Administrativas</b>	<b>(3.078.446)</b>	<b>(3.764.120)</b>

Em 2024, houve um aumento relevante nas despesas com salários e encargos administrativos, resultado direto do processo de reestruturação organizacional conduzido pelo Joinville Esporte Clube. Esse movimento contemplou tanto o Centro Administrativo quanto o Centro de Treinamento, refletindo o fortalecimento institucional de diversos departamentos. Por outro lado, observou-se uma redução nos custos operacionais e gastos gerais, evidenciando maior eficiência na gestão de despesas. Como resultado, o consolidado de 2024 apresentou uma queda significativa em relação a 2023 (R\$685 mil).



# NOTAS EXPLICATIVAS - CUSTOS / DESPESAS

UNIÃO

SUPERACÃO

INOVACÃO

Categoria	2020	AV%	2021	AV%	2022	AV%	2023	AV%	2024	AV%
<b>Série</b>	<b>D</b>		<b>D</b>		<b>-</b>		<b>-</b>		<b>-</b>	
Salários Atletas	3.619	44%	4.515	40%	2.499	38%	2.945	15%	3.890	50%
<b>% Sobre o ROB</b>	<b>65%</b>		<b>56%</b>		<b>57%</b>		<b>38%</b>		<b>56%</b>	
Outros Gastos Desportivos	3.478	42%	2.746	24%	662	10%	1.161	6%	760	10%
<b>% Sobre o ROB</b>	<b>63%</b>		<b>34%</b>		<b>15%</b>		<b>15%</b>		<b>11%</b>	
Despesas Operacionais	923	11%	1.196	11%	3.335	50%	3.764	19%	2.997	38%
<b>% Sobre o ROB</b>	<b>17%</b>		<b>15%</b>		<b>76%</b>		<b>49%</b>		<b>43%</b>	
Resultado Financeiro	279	3%	678	6%	129	2%	75	0%	160	2%
<b>% Sobre o ROB</b>	<b>5%</b>		<b>8%</b>		<b>3%</b>		<b>0%</b>		<b>2%</b>	
<b>Total</b>	<b>8.299</b>	<b>100%</b>	<b>9.135</b>	<b>100%</b>	<b>6.625</b>	<b>100%</b>	<b>7.945</b>	<b>100%</b>	<b>7.807</b>	<b>100%</b>

Em 2024, o Joinville Esporte Clube encerrou o exercício com prejuízo operacional, já que as despesas totais somaram R\$ 7,8 milhões, enquanto o faturamento bruto foi de R\$ 7,045 milhões. Apesar de algumas reduções nos custos operacionais em relação a 2023, como em despesas administrativas, isso não foi suficiente para equilibrar as contas, principalmente porque a receita também caiu. O clube seguiu investindo em estrutura e em pessoal, com foco na reestruturação dos departamentos internos, mas o desafio de gerar mais caixa e reduzir ainda mais despesas continua urgente.



# ORÇAMENTO

UNIÃO

SUPERACÃO

INOVACÃO

## Geral

Descrição	Orçado x Realizado (Receitas)		Realizado	
	Orçado	Variação		
		R\$		%
Match Day	368.524	882.184	239%	1.250.708
Patrocínios	3.218.500	721.407	22%	3.939.907
Propiedades de Vendas	591.500	(14.912)	- 3%	576.588
Programa Sócio Torcedor	1.500.000	(966.575)	- 64%	533.425
Receita S/Vendas	2.017.500	(2.017.500)	- 100%	-
Outras Entradas	876.000	(131.073)	- 15%	744.927
<b>Variação</b>	<b>8.572.024</b>	<b>(1.526.469)</b>	<b>- 18%</b>	<b>7.045.555</b>

## Orçado x Realizado (Custos e Despesas)

Descrição	Orçado	Variação		Realizado
		R\$	%	
		Custo com Futebol	(5.120.505)	
Despesas Administrativas	(3.448.850)	370.404	0%	(3.078.446)
<b>Variação</b>	<b>(8.569.355)</b>	<b>839.704</b>	<b>0%</b>	<b>(7.729.651)</b>

## Orçado x Realizado (Outras Despesas Operacionais)

Descrição	Orçado	Variação		Realizado
		R\$	%	
		Resultado Líquido Financeiro	-	
Contigências	-	(5.294.110)	0%	(5.294.110)
<b>Variação</b>	<b>-</b>	<b>(5.369.825)</b>	<b>0%</b>	<b>(5.369.825)</b>

## Orçado x Realizado (Outras Custos Operacionais)

Descrição	Orçado	Variação		Realizado
		R\$	%	
		Deságio/Reversão	-	
<b>Variação</b>	<b>-</b>	<b>908.560</b>	<b>0%</b>	<b>908.560</b>

## Orçado x Realizado (Resultado)

Descrição	Orçado	Variação		Realizado
		R\$	%	
		<b>Variação</b>	<b>2.669</b>	

## S/Efeito Contábil

### Orçado x Realizado (Receitas)

Descrição	Orçado	Variação		Realizado
		R\$	%	
		Receitas com Bilheterias	368.524	
Patrocínios	3.218.500	721.407	22%	3.939.907
Propiedades de Vendas	591.500	(14.912)	- 3%	576.588
Programa Sócio Torcedor	1.500.000	(966.575)	- 64%	533.425
Receita S/Vendas	2.017.500	(2.017.500)	- 100%	-
Outras Entradas	876.000	(131.073)	- 15%	744.927
<b>Variação</b>	<b>8.572.024</b>	<b>(1.526.469)</b>	<b>- 18%</b>	<b>7.045.555</b>

### Orçado x Realizado (Custos e Despesas)

Descrição	Orçado	Variação		Realizado
		R\$	%	
		Custo com Futebol	(5.120.505)	
Despesas Administrativas	(3.448.850)	451.018	0%	(2.997.832)
<b>Variação</b>	<b>(8.569.355)</b>	<b>920.318</b>	<b>0%</b>	<b>(7.649.037)</b>

### Orçado x Realizado (Outras Despesas Operacionais)

Descrição	Orçado	Variação		Realizado
		R\$	%	
		Resultado Líquido Financeiro	-	
Contigências	-	-	0%	-
<b>Variação</b>	<b>-</b>	<b>(160.749)</b>	<b>0%</b>	<b>(160.749)</b>

### Orçado x Realizado (Outras Custos Operacionais)

Descrição	Orçado	Variação		Realizado
		R\$	%	
		Deságio/Reversão	-	
<b>Variação</b>	<b>-</b>	<b>-</b>	<b>0%</b>	<b>-</b>

### Orçado x Realizado (Resultado)

Descrição	Orçado	Variação		Realizado
		R\$	%	
		<b>Variação</b>	<b>2.669</b>	



# ORÇAMENTO

UNIÃO

SUPERACÃO

INOVACÃO

Apesar dos esforços de controle orçamentário, o Joinville Esporte Clube não conseguiu atingir o superavit previsto no orçamento aprovado pelo Conselho Deliberativo em 2023. Dois fatores principais contribuíram de forma direta para esse déficit: o impasse jurídico envolvendo o imóvel vinculado ao contrato com a Dallano Empreendimentos, inicialmente avaliado em R\$ 600 mil, que impediu sua conversão em receita no exercício; e o aumento expressivo na inadimplência do programa de sócio torcedor, que comprometeu uma das principais fontes de receita recorrente do clube. Esses elementos impactaram diretamente a geração de caixa e a capacidade de execução orçamentária planejada para o ano.



## SAF

UNIÃO

SUPERACÃO

INOVACÃO

Foi criada uma comissão conjunta entre a Mesa Diretora do Conselho Deliberativo e a Diretoria Executiva, com o objetivo de dar continuidade aos trabalhos voltados à constituição da Sociedade Anônima do Futebol (SAF). A criação da comissão foi aprovada por unanimidade pelo Conselho Deliberativo.

Outro ponto de destaque foi a apresentação e aprovação, também por unanimidade, da proposta de captação de recursos no valor de R\$ 5 milhões. Contudo, no exercício de 2024, não houve a efetivação dessa captação.





# RECUPERAÇÃO JUDICIAL

UNIÃO

SUPERACÃO

INOVACÃO

## Cumprimento do Plano de Recuperação Judicial

O Clube vem cumprindo diligentemente o Plano de Recuperação Judicial, conforme as premissas aprovadas na Assembleia Geral de Credores (AGC).

Conforme demonstrado no quadro abaixo, apresenta-se a evolução dos pagamentos das classes envolvidas, com dados apurados até a data-base da elaboração desse relatório **19 de maio de 2025**, evidenciando o andamento regular das obrigações assumidas no plano:

### Resumo - Gerencial

Categoria	Vlr QGC	Deságio Aplicado	Saldo Inicial	Evolução de Pagamento	Saldo á Pagar	Total PG %
Classe I - Até_00_03	R\$ 184.853	R\$ -	R\$ 184.853	R\$ 144.701	R\$ 40.152	78%
Classe I - Entre 03 até 015 Salários	R\$ 1.026.023	R\$ -	R\$ 1.026.023	R\$ 686.951	R\$ 339.073	67%
Classe I - Entre 15 até 150 Salários	R\$ 5.839.113	R\$ 1.167.823	R\$ 4.671.290	R\$ 116.886	R\$ 4.554.405	3%
Classe I - Acima de 150 Salários	R\$ 7.563.296	R\$ 1.890.824	R\$ 5.672.472	R\$ 145.111	R\$ 5.527.361	3%
Classe III - Quirografários	R\$ 6.052.329	R\$ 3.772.797	R\$ 2.279.532	R\$ -	R\$ 2.279.532	0%
Classe IV - ME/EPP	R\$ 1.286.448	R\$ 817.648	R\$ 468.800	R\$ -	R\$ 468.800	0%
<b>Total - Classe Trabalhista</b>	<b>R\$ 21.952.062</b>	<b>R\$ 7.649.092</b>	<b>R\$ 14.302.970</b>	<b>R\$ 1.093.648</b>	<b>R\$ 13.209.322</b>	<b>8%</b>



# RECUPERAÇÃO JUDICIAL - EVENTO SUBSEQUENTE

UNIÃO

SUPERACÃO

INOVACÃO

## Marco Legal: Cumprimento do Art. 61 da Lei de Recuperações Judiciais

- Em **19 de maio de 2025**, o Clube alcançou um marco relevante no âmbito do seu processo de Recuperação Judicial, ao completar o pagamento de **24 parcelas** previstas no plano aprovado em Assembleia Geral de Credores e devidamente homologado judicialmente.
- Esse cumprimento atende ao que dispõe o **Art. 61 da Lei nº 11.101/2005**, que estabelece que, após o pagamento regular de, no mínimo, dois anos de obrigações assumidas no plano, a recuperação judicial poderá ser considerada cumprida, exceto se houver decisão judicial em sentido contrário.
- **Contudo, até a data de elaboração deste relatório, o Clube não recebeu manifestação formal do Administrador Judicial (AJ) a respeito do reconhecimento do cumprimento do referido artigo.** Assim, o Clube limita-se, neste momento, a informar o adimplemento das 24 parcelas, conforme cronograma previsto no plano.



# EVENTO SUBSEQUENTE - 2025

UNIÃO

SUPERACÃO

INOVACÃO

## TORCIDA

 **37%**  
PERCENTUAL DE OCUPAÇÃO  
DO ESTÁDIO

## MÉDIA DE PÚBLICO

 **6013**  
+1,4 MILHÕES EM FATURAMENTO MATCH DAY



**R\$ 600 M**  
FATURAMENTO EM LOJAS  
+de 2 mil camisas vendidas  
1º TRIMESTRE DE 2025



**RECUPERAÇÃO JUDICIAL**  
**R\$ 1 MILHÃO PAGOS**  
2 ANOS DE PAGAMENTOS EM DIA



**SÓCIO**  
+4 MIL SÓCIOS

## CALENDÁRIO NACIONAL - 2026



**RELATÓRIO ANUAL  
DEMONSTRAÇÕES  
FINANCEIRAS**

---

## RELATÓRIO DOS AUDITORES INDEPENDENTES SOBRE AS DEMONSTRAÇÕES FINANCEIRAS INDIVIDUAIS

Aos Diretores e Acionistas da  
**JOINVILLE ESPORTE CLUBE EM RECUPERAÇÃO JUDICIAL**  
Joinville – SC

### Opinião

Examinamos as demonstrações financeiras da **JOINVILLE ESPORTE CLUBE EM RECUPERAÇÃO JUDICIAL**, que compreendem o balanço patrimonial, em 31 de dezembro de 2024, e as respectivas demonstrações do resultado, do resultado abrangente, das mutações do patrimônio líquido e dos fluxos de caixa para o exercício findo nessa data, bem como as correspondentes notas explicativas, incluindo o resumo das principais políticas contábeis.

Em nossa opinião, as demonstrações financeiras acima referidas foram elaboradas, em todos os aspectos relevantes, de acordo com a (NBC TG 1000 – R1), normas aplicáveis a entidades sem fins lucrativos (ITG 2002 – R1), e entidades desportivas (ITG 2003 – R1).

### Base para opinião

Nossa auditoria foi conduzida de acordo com as normas brasileiras e internacionais de auditoria. Nossas responsabilidades, em conformidade com tais normas, estão descritas na seção a seguir, intitulada "Responsabilidades do auditor pela auditoria das demonstrações financeiras". Somos independentes em relação à **JOINVILLE ESPORTE CLUBE EM RECUPERAÇÃO JUDICIAL**, de acordo com os princípios éticos relevantes previstos no Código de Ética Profissional do Contador e nas normas profissionais emitidas pelo Conselho Federal de Contabilidade, e cumprimos com as demais responsabilidades éticas conforme essas normas. Acreditamos que a evidência de auditoria obtida é suficiente e apropriada para fundamentar nossa opinião

### Ênfase

1. Para o período findo em 31 de dezembro de 2024 o clube apresenta um Passivo a Descoberto de R\$ 30.500.069 sendo que seus ativos são de R\$ 11.323.608 e Passivos R\$ 41.823.678.
2. O **JOINVILLE ESPORTE CLUBE EM RECUPERAÇÃO JUDICIAL** realizou baixas financeiras no valor total de R\$ 966.680 contra o Patrimônio Social intituladas como ajustes de exercícios anteriores, referente a movimentos financeiros apresentadas na nota explicativa 24.

### Responsabilidades da administração e da governança pelas demonstrações financeiras

A administração é responsável pela elaboração das demonstrações financeiras de acordo com a NBC TG 1000 Contabilidade para Pequenas e Médias Empresas (PMEs) e pelos controles internos que ela determinou como necessários para permitir a elaboração de demonstrações financeiras livres de distorção relevante, independentemente se causada por fraude ou erro.

Na elaboração das demonstrações financeiras, a administração é responsável pela avaliação da capacidade de a Empresa continuar operando, divulgando, quando aplicável, os assuntos relacionados com a sua continuidade operacional e o uso dessa base contábil na elaboração das demonstrações financeiras, a não ser que a administração pretenda liquidar a Empresa ou cessar suas operações, ou não tenha nenhuma alternativa realista para evitar o encerramento das operações.

Os responsáveis pela governança da Empresa são aqueles com responsabilidade pela supervisão do processo de elaboração das demonstrações financeiras.

### **Responsabilidades do auditor pela auditoria das demonstrações financeiras**

Nossos objetivos são obter segurança razoável de que as demonstrações financeiras, tomadas em conjunto, estejam livres de distorção relevante, independentemente se causada por fraude ou erro, e emitir relatório de auditoria contendo nossa opinião. Segurança razoável é um alto nível de segurança, mas, não, uma garantia de que a auditoria realizada de acordo com as normas brasileiras e internacionais de auditoria sempre detectam as eventuais distorções relevantes existentes. As distorções podem ser decorrentes de fraude ou erro e são consideradas relevantes quando, individualmente ou em conjunto, possam influenciar, dentro de uma perspectiva razoável, as decisões econômicas dos usuários tomadas com base nas referidas demonstrações financeiras.

Como parte da auditoria realizada, de acordo com as normas brasileiras e internacionais de auditoria, exercemos julgamento profissional e mantemos ceticismo profissional ao longo da auditoria. Além disso:

- Identificamos e avaliamos os riscos de distorção relevante nas demonstrações financeiras, independentemente se causada por fraude ou erro, planejamos e executamos procedimentos de auditoria em resposta a tais riscos, bem como obtemos evidência de auditoria apropriada e suficiente para fundamentar nossa opinião. O risco de não detecção de distorção relevante resultante de fraude é maior do que o proveniente de erro, já que a fraude pode envolver o ato de burlar os controles internos, conluio, falsificação, omissão ou representações falsas intencionais.
- Obtemos entendimento dos controles internos relevantes para a auditoria para planejarmos procedimentos de auditoria apropriados nas circunstâncias, mas não com o objetivo de expressarmos opinião sobre a eficácia dos controles internos da Empresa.
- Avaliamos a adequação das políticas contábeis utilizadas e a razoabilidade das estimativas contábeis e respectivas divulgações feitas pela administração.
- Concluimos sobre a adequação do uso, pela administração, da base contábil de continuidade operacional e, com base nas evidências de auditoria obtidas, se existe uma incerteza relevante em relação a eventos ou condições que possam levantar dúvida significativa em relação à capacidade de continuidade operacional da Empresa. Se concluirmos que existe incerteza relevante, devemos chamar atenção em nosso relatório de auditoria para as respectivas divulgações nas demonstrações financeiras ou incluir modificação em nossa opinião, se as divulgações forem inadequadas. Nossas conclusões estão fundamentadas nas evidências de auditoria obtidas até a data de nosso relatório. Todavia, eventos ou condições futuras podem levar a Empresa a não mais se manter em continuidade operacional.

Comunicamo-nos com os responsáveis pela governança a respeito, entre outros aspectos, do alcance planejado, da época da auditoria e das constatações significativas de auditoria, inclusive as eventuais deficiências significativas nos controles internos que identificamos durante nossos trabalhos.

Garibaldi/RS, 22 de maio de 2025.

Cordialmente,

*Douglas do Rosário*

**Douglas do Rosário**

Contador CRC (SC) nº 023.917/O-5  
CNAI 4100

**DOGLAS DO  
ROSARIO:948  
58330915**

Assinado de forma  
digital por DOGLAS DO  
ROSARIO:94858330915  
Dados: 2025.05.30  
09:30:55 -03'00'

DOROS  
AUDITORIA

CRCRS nº 009.836/O

# **PARECER DO CONSELHO FISCAL**

---



# Joinville Esporte Clube

## Conselho Fiscal

### RELATÓRIO DO CONSELHO FISCAL SOBRE AS PRESTAÇÕES DE CONTAS DO EXERCÍCIO FINDO EM 31.12.2024

Aos Conselheiros, Diretores e Sócios  
JOINVILLE ESPORTE CLUBE  
Joinville - SC

#### Opinião

Em cumprimento ao disposto no **Inciso d do Artigo 61** do Estatuto do Joinville Esporte Clube (JEC), o Conselho Fiscal (CF), após análise dos demonstrativos contábeis e respectivas notas explicativas, do relatório dos auditores independentes e dos documentos, informações e esclarecimentos disponibilizados pela Diretoria Executiva (DE), submete-se ao Conselho Deliberativo (CD) o parecer acerca da prestação de contas anual do Joinville Esporte Clube, do exercício de 2024.

Ressalta – se que o novo arcabouço legal, que definiu princípios e práticas de responsabilidade fiscal e financeira e de gestão transparente e democrática para entidades desportivas profissionais de futebol, a exemplo da Lei 13.155, de 4 de agosto de 2015, ao passo que cria ambiente saudável para as boas práticas de gestão e compliance, impõe aos profissionais da contabilidade a necessidade de criação ou adaptação de modelos para registro de fatos que a especificidade do universo esportivo não permite encontrar similar na contabilidade geral ou empresarial.

#### Base para opinião

Para subsidiar a análise das contas de 2024 este Conselho teve acesso, durante o exercício de 2024, as documentações necessárias para análise, tais como: contratos, pareceres internos, documentações de pessoal e demais informações solicitadas a DE do Joinville Esporte Clube.

Os trabalhos trimestrais do exame dos livros, documentos, balancetes e da execução orçamentária do Clube contribuíram de maneira valiosa para a elaboração deste parecer, permitindo o aprofundamento dos exames e a mitigação dos riscos e incidentes.

Na elaboração do parecer, os membros do CF efetuaram exames avaliativos nos registros e documentos contábeis recebidos, além de análise do Relatório do Auditor Independente, cuja versão final foi emitida em 22/05/2025 pela **DOROS AUDITORIES INDEPENDENTES**.

Por fim, foram realizados questionamentos ao DE com o objetivo de melhor entendimento das questões administrativas e operacionais do JEC, bem como questionamentos para a auditoria independente contratada.

Cumpre salientar que houve atraso, por parte da DE, na disponibilização dos demonstrativos contábeis e orçamentários definitivos, provocando a



# Joinville Esporte Clube

---

## Conselho Fiscal

necessidade de esforço adicional por parte dos integrantes deste Conselho, elevando a exposição do trabalho dos Conselheiros Fiscais aos riscos de detecção, erro e intempestividade na elaboração e entrega do parecer, que seria maior, caso este CF acesso as peças contábeis ainda sob a forma de minutas.

Comunicamo-nos com os responsáveis pela governança a respeito, entre outros aspectos, do alcance planejado, da época das reuniões e das constatações significativas do CF, inclusive as eventuais deficiências significativas nos controles internos que identificamos durante nossas análises.

Joinville – SC, 30 de maio de 2025.



# Joinville Esporte Clube

## Conselho Fiscal

§

### PARECER CONSELHO FISCAL

Considerando o exposto, em decorrência da adequação geral da prestação de contas apresentadas pela Diretoria Executiva e do relatório da auditoria externa, destacamos a nossa preocupação quanto ao contexto observado e objeto de relato, notadamente no que tange às seguintes questões:

- ITG 2003 (R2) – Readequação da Norma contábil na qual reconhece o ativo intangível como despesa;
- O Reconhecimento contábil da dívida tributária, na qual impactou diretamente no resultado contábil do exercício (R\$ 5.294.110 milhões) (Aumento Contingência); Ocorreu também diminuição dos processos Trabalhista e Cível acumulados em R\$ 908 mil (Reversão de Contingência);
- Referente ao déficit operacional no montante de R\$ - 764, o clube apresentou os problemas que tiveram junto ao patrocinador master Dallano que esta em caso judicial, Hope Gaming mesmo caso e o aumento do número de inadimplentes de socio torcedor.
- O cumprimento de pagamento da Recuperação judicial que chega em 1 milhão pago, além de cumprir o que está previsto na lei Art. 61 da Lei nº 11.101/2005, que estabelece que, após o pagamento regular de, no mínimo, dois anos de obrigações assumidas no plano, a recuperação judicial poderá ser considerada cumprida, exceto se houver decisão judicial em sentido contrário.

Externamos, mais uma vez e com toda ênfase, que o posicionamento firmado por este Conselho Fiscal, é embasado no exaustivo trabalho de verificação efetuado nas reuniões ordinárias desse conselho, que dedicou-se ao máximo para conclusão de todas as análises necessárias.

Isto posto, sem a intenção de questionar o comprometimento da Diretoria Executiva e do Corpo Funcional para com os destinos do Joinville Esporte Clube, este conselho recomenda a **aprovação das contas do exercício findo de 2024.**

Documento assinado digitalmente

gov.br

NELSON BANSEN

Data: 05/06/2025 09:24:21-0300

Verifique em <https://validar.iti.gov.br>

---

**NELSON BANSEN**  
**PRESIDENTE DO CONSELHO FISCAL**



Joinville Esporte Clube

Conselho Fiscal